CONCURSANTES 2021

TRABAJOS "*LETRAS*"

Nota: el orden de la presentación de los trabajos fue aleatorio.

Porque no fue, no es ni será tu culpa

Subiste esa foto en la que veías hermosa, la gente como si fueran sicarios te apuntaron con su pistola y tiraron de ese gatillo de crueldad para que a ti te llegaran las balas de prejuicio sin criterio.

Las heridas tan graves con las que te retorcías de dolor venían acompañadas de lágrimas, rabia y culpa.

Les pedias perdón, les pedias que pararan, pero al parecer tus palabras no tenían suficiente fuerza, a ellos le divertía verte sufrir.

Pero no fue tu culpa, no tendrías que lidiar con tus heridas ni sus cicatrices.

No tendrías que haber llorados ni lamentado

Al final solo había una verdad, la mía, pero ya nadie podía oírla…

Salía a la calle y sentía como sus miradas apuntaban hacia mí, queriendo decir: "*Es ella, es la chica de internet*". A diario llegaban muchos mensajes con amenazas, sentía miedo, pero no tenía a quien decirle. Nunca le importó a alguien lo que pasaba, ya no había familia ni amigos.

El llanto y la soledad se volvieron costumbre, me sentía culpable, no era tan fuerte.

Es curioso como comenzó con un juego y terminó con mi vida…

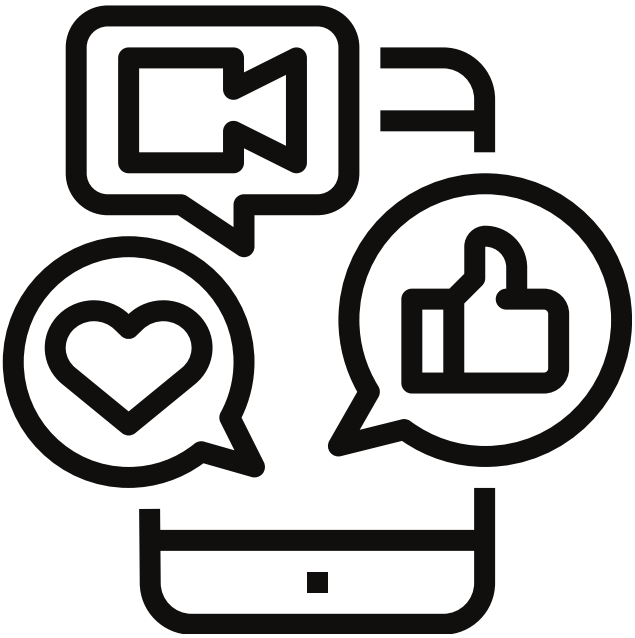

Cuestas Arriba

Raquel Evans era una influencer super famosa con tan solo 23 años, subía fotos a Instagram y tenía muchísimos seguidores según ella, tenía una vida perfecta pero no sabe que pronto va a entrar a un infierno.

Un día sube una foto en bikini, al rato después ve los comentarios y son bastantes comentarios con mensajes ofensivos, el que más le afecto fue "mírate esos muslos y oh por dios tus senos, ¿Dónde están? Das asco, no eres influencer" y siguió leyendo y leyendo para darse cuenta que la mayoría eran comentarios ofensivos. Un día despertó y vio muchas notificaciones de Instagram, cuentas que le tiraban hate le amenazaban de muerte y más comentarios ofensivos. La pobre lloró toda la tarde pues sus "fans" ya no eran los mismos y todo se estaba yendo cuestas arriba

. Un día iba caminando hacia su casa y nota que la persiguen unas chicas, siguió caminando sin darle mucha importancia siguió caminando, pronto se iba a dar cuenta que fue lo peor que pudo hacer. Afuera de su casa empiezan a golpearla y gritarle groserías, ya no aguantaba más y estaba perdiendo la vista. Cuando despertó estaba en el hospital hecha pedazos, necesitaba ver sus redes, pues a pesar del acoso que estaba recibiendo, era como el aire para vivir. Pasaron los días e iba empeorando ya que su cifra de seguidores iba descendiendo cada vez más y más. Un día despertó de buen humor, no lo tenía claro, pero se sentía feliz. Mas tarde recibió una visita…La última visita que tuvo.

Pues los doctores la encontraron muerta, la desconectaron además la torturaron con un corte en el cuello y en un cuchillo en el muslo. Dejaron un mensaje:

"CORTA VIDA A LA FAMILIA EVANS. SUERTE.

LA VAN A NECESITAR".

El peligro de las redes sociales

Una niña de 15 años que se llama Sofia empezó a hablar con un niño de su misma edad y el le empezó a decirle si se podían juntar, ella sin pensarlo dijo que si y se juntaron.

Y se fue a juntar con él, pero él nunca llegaba. ya se hizo de noche y de repente le tocan el hombro era un señor, el le dijo soy yo y ella corrió lo que mas pudo, pero se cansó y el la noqueó y se la llevo y después la encontraron enterrada en un bosque; en la autopsia salió que la niña había sido violada. los oficiales se demoraron 1 año en encontrarlo, ahora está en prisión por el resto de su vida ya que descubrieron que había otros cadáveres de niñas violadas por él.

Miedo al celular

Había una vez un niño llamado Diego que amaba hablar por redes sociales, sus padres se lo habían regalado a una corta edad y él lo usaba en todo momento, pero un día un niño de su escuela le comenzó a escribir por redes sociales y le insultaban todos los días, también le editaban fotos y las compartían entre ellos haciendo que Diego se sintiera muy mal, diego no les dijo nada a sus padres porque los niños le decían que si lo hacia iba a ser una niñita que no puede hacer nada sin sus padres, además sus padres ya tenían muchos problemas en el trabajo, el lloraba todas las noches sintiéndose mal, creyendo que él era como los niños le decían que era, eso duró mucho tiempo tanto que recién comenzaron a dejar de molestarlo cuando el ya estaba en la universidad, los niños podían olvidarlo pero Diego no lo olvidaba, él le comenzó a tener miedo a los celulares, a juntarse con personas, e incluso a sacarse fotos, sus padres aún no sabían que le pasaba a Diego el cual seguía teniendo pesadillas terribles y no le contaba a nadie y hasta el día de hoy él no ha podido volver a tener un teléfono, los demás niños siguieron con su vida, olvidando todo lo ocurrido con Diego mientras que él seguía viviendo en el pasado, cuando sus padres se enteraron lo único que le dijeron fue – los malos capítulos son imprescindibles para las buenas historias-.

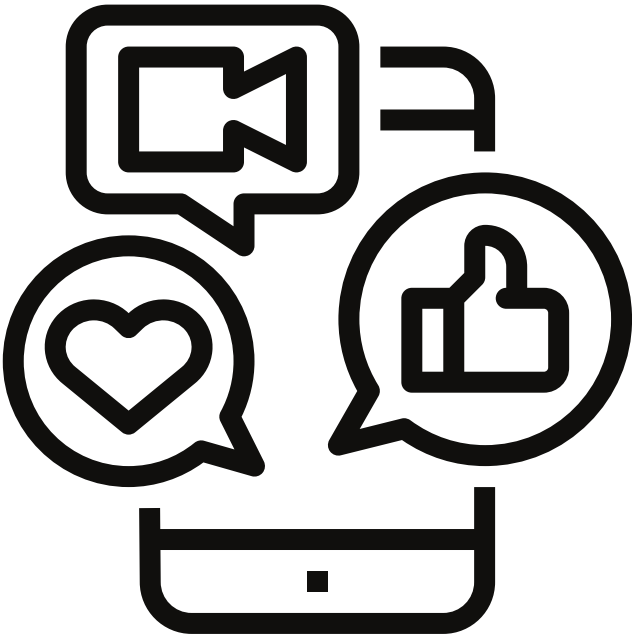

Admirador de flores

Había una vez un zorrillo llamado Luís que tenía redes sociales con muchos seguidores, él siempre subía fotos de flores porque le gustaban mucho, pero un día un seguidor, un tigre llamado Daniel, le comenzó a escribir que alguien tan feo y apestoso no debería estar con algo hermoso como una flor, le escribía todos los días, pero Luís al no querer molestar, no se lo dijo a nadie.

Un día Luís no pudo más con esa tristeza y fue a admirar las flores que con tanto cariño cuidó pues era la última vez que lo haría.

Tal vez.

Tal vez si le hubieran preguntado por qué ya no quería ir al colegio o porqué lloraba tanto. Con un "¿necesitas ayuda?" se conformaba.

Tal vez si lo hubieran educado bien a EL. Tal vez si le hubieran dicho que no tiene el derecho de criticar cuerpos ajenos, menos hacerlo a través de un medio de entretención. Tal vez si le hubieran enseñado modales.

Muchos *tal vez* jamás realizados y que ahora cobraron la pequeña vida de una chica la cual se encuentra bajo tierra, en un lugar libre de acoso escolar, en donde ya no la critican.

Ahí estaba una mañana más, con las ojeras de siempre, la ropa de siempre, los pensamientos de siempre, y una paciencia cada vez menor. Cuando entonces sonó por primera vez ese día mi celular, era un mensaje que ya se me hacía repetitivo "¿Por qué no te matas? Imbécil" Y surgió el pensamiento nuevamente, el latente vacío al que veía, notaba como me miraba de vuelta, pero esta vez de una forma más tentadora, como nunca lo había visto antes, gritando mi nombre, recordándome que nadie me recordaría por los errores de mi pasado y siguiendo su llamado salté, al fin librándose de sus mensajes, de su odio, de mis pensamientos, del sufrimiento. Todo había acabado.

Diego y Tomás

Tomás es un niño que molestaba y acosaba a Diego por medio de muchas redes sociales, lo insultaba, se burlaba y amenazaba cruelmente a Diego compartiendo fotos vergonzosas de él.

Un día, Tomás estaba caminando en la calle y vio a Diego a punto de lanzarse del balcón de su casa, Tomás estaba atónito por semejante escena y le entró un gran remordimiento, subió a la casa de Diego y le explicó que se sentía muy mal por lo que sus acosos habían provocado en él, se disculpó y evitó un terrible desenlace.

"Ciclo"

Un día pesado, más de lo normal, del computador a su cama eran tan sólo cuatro pasos, pero se sentían eternos. Estar sentado todo el día frente del computador era desgastante, su celular estaba en silencio, no podía soportar el sonido constante de las notificaciones. "Incluso antes era más fácil" se repetía, nunca pensó que ser golpeado dolería menos que unas cuantas letras. El día se iba y era momento de los cuatro pasos más reconfortantes del ciclo, con la cabeza en la almohada sólo le quedaba convencerse de que era normal, el pan de cada día.

Ya no aguanto

“Soy sincera respecto a que las redes sociales son un asco, ya no aguanto que cada vez que suba una foto en Instagram empiecen a comentar cosas como: “arréglate la cara” “¡uy! ¿Dónde conseguiste esa máscara? 🤣” “amiga creo que ese jean no es de tu talla😂” “parece prieta con el crop top que lleva puesto”, ya no aguanto que cuando suba un video cantando comenten o hagan dúo diciendo; “pov: tu mamá dijo que sabes cantar” “¿dónde tomaste clases? Para no ir “, ya no aguanto que cuando me muestre con cosas con las que me identifico o que me gustan comiencen a comentar: “la mina básica” “seguro es por moda” “podrías hacer un poco de ejercicio”, ya no aguanto que las personas se hagan cuentas falsas para atacarme, ya no aguanto que me critiquen por todo lo que hago, intenté ignorarlos lo más que pude, pero, no fui lo bastante fuerte, no aguanté… Ahora veo cómo mis seres queridos lloran en la tumba dónde fui sepultada.”

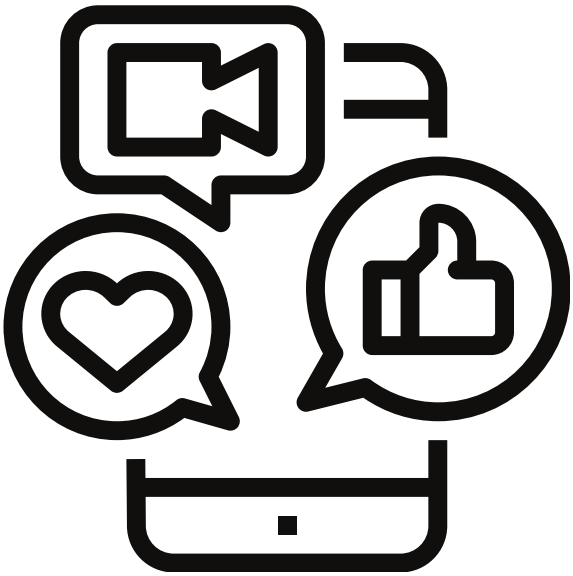

POEMA CYBER ACOSO

Me compre unas nuevas zapatillas

Mi mama se esforzó toda la noche trabajo

Abrí mi smartphone y un mensaje me llego

Eran mis compañeros un meme me hicieron

Miren el pobre me dijeron, mis lagrimas cayeron

Me avergonzó me puse rojo y me miré de reojo

Que es esto que siento inseguro me siento

Bese a un chico estoy orgullosa, mis mejillas se sonrojan

Escucho una notificación abro Instagram en una publicación alguien me etiqueto

Era la pagina de confesiones de mi colegio leí el texto completo.

Decía que me habían visto besando a un chico

¡Miren esa zorra se le ve la cola!

Mi teléfono de mis manos resbalo y una lagrima mi mejilla mojo

Esa cosa de la que orgullosa por fin me sentí

Provoco que me dieran ganas de morir

Soy un chico y en estos tiempos de otro chico mi corazón se enamoro

A mi amigo le conté este gran secreto que mi corazón por un tiempo guardo

El se metió a su celular y en su historia publico

"Cuiden que sus amigos no sean geis porque así a mí me salió"

Mi corazón palpito y su ronca voz me asusto

"tranquilo nadie va a ver la historia" me dedico

Al siguiente día en la escuela no pude ni comer de la tensión en el aire que se sintió

Un compañero me señalo con su mano y de mi vestimenta se burlo

"Miren el gei hasta raro se vistió!" ese comentario me incomodo y una lagrima de mi ojo salió

Por que mi amigo en redes sociales se creyó mi reputación personal se arruino

Odio las redes sociales y las personas que las ocupan.

Cada historia es una diferente aguja que a alguien lastimo

Ya no quiero que una publicación defina cuánto vale tu opinión

#ALTOACOSODIGITAL

SOY UN CIUDADANO(A) DIGITAL SEGURO(A)

PARTE 1:

Solo admiro,
mientras la brisa quita del cemento las migajas de una rosa.
Deseando ser el sol y ver como se desvanecen sus espinas,
sentir su ida,
como jamás sentí tu partida.

Quiero creer que no me odiaste, por dejarte atrás,
Pero no estoy segura,
Al final, ¿en tu corazón tuve un lugar?

Sé que desde allá, respuesta no habrá,
se que tu melodiosa voz no escuchare más.
Pero aún así, anhelo oír las carcajadas, que no pude crear.

¿Pude haber sido más, que esos seres sin rostro?
A diferencia de ellos, había amor en mis ojos.
A diferencia de ellos, escuchaste mis elogios.
A diferencia de ellos, tenía un rostro.
Un nombre, una identidad,
era una persona real.

Sin embargo, nada que salió de mi garganta,
se mantuvo en tu memoria.
¿Qué pude haber hecho para que te dieras cuenta
de que aquellos luceros, que ellos apagaron,
eran la fuente de mi alegría?

Se que jamás sabré quienes fueron,
Los que se divirtieron mientras te desvanecías entre mis brazos.
Ni tendré delante al tipo, que hizo todo, para que hoy ya no estuvieras a mi

lado.
Pero deseo que me revelen, también
anónimamente, ¿Cómo respiran, sabiendo que por
su culpa, Debajo de este cemento, esta un cuerpo?
Y sobre este suelo, una niña moribunda,
Que jamás hallara consuelo.

A veces, cuando bombea sangre por mi corazón,
Y no fluye entre mis venas el rencor,
Me imagino que aquel rostro desconocido, tiene ojos críticos
Y un corazón partido.

Que mientras la inmadurez los controlaba,
Escribieron sobre tu alma su rabia,
O tal vez su mente no se hallaba.
Que nadie les enseñó como sus manos no tenían que tocar,
Para crear heridas, que jamás sanan.

Aún así, mi perdón no va a expiar su error,
Por lo que voy a ahogarme en el odio.
Mientras intento ignorar, que hay más gente entre lamentos,
Porque ya no estás.

PARTE 1:

...Tal vez necesitaba ese mensaje...

Ahí estaba yo... mitad pantalla, mitad cuerpo
algo me obliga a hacer pausa mientras tecleaba mi soledad
entra una notificación de contexto incierto
ahora soy pura indecisión, pura inseguridad...

Se me hiela la sangre, empiezo a tiritar
me pregunto: ¿por qué ahora es tan difícil esto?
ese aviso emergente me puso todo a temblar
sentir, expresar, compartir, incluso odiar... odio esto.

Pareciera que mi celular es quien dicta mis emociones
despierto y dependo de lo que vea para mi día empezar
sin energía y casi como marioneta, sin propias decisiones
espero siempre una señal, algo que me impulse a caminar.

Que tontería... ¿de qué señal estoy hablando?
tengo 5 mil seguidores y a ninguno puedo llamarle amigo
somos todos zombis que se nutren chateando
carroñeros de likes, incluso de los llamados haters, el "enemigo".

¿Hace cuánto que no recibo un... un qué?
ni siquiera sé que estoy buscando
llevo tanto tiempo en este abismo, ya no sé...
que cansancio, me estoy agotando.

Me perdí... lo siento, ¿En qué iba?
ah sí... el mensaje... que frío y horrible mensaje
lo releo y siento escalofríos... ¿todavía?
me convertí en un patético personaje.

Odio... eso es lo que transmite el corto texto...
texto de alguien que no me conoce de verdad
verdadero odio que traspasa la pantalla y en mi se hace dolor
dolor que ahora forma parte de mi realidad.

Ahora me senté un momento para tratar de calmarme
me digo que no debería afectarme tanto
busco respirar, intento relajarme
me descuidé un momento y ahora soy todo llanto.

Vuelvo a centrarme, me obligo a pensar racionalmente
hace meses un chico decidió terminar con su vida por algo así

ese tipo de noticias te cala profundamente
le gente debería pensar un poco antes de opinar porque sí.

Pienso en él... en que habrá sentido para hacerlo
en por qué los seres humanos queremos dañarnos
vivimos una época muy difícil con pandemia y encierro
en vez de criticar deberíamos ser mejores y apoyarnos.

También sé que hay gente buena en el mundo
personas que te abrazan de forma virtual
o los stickers y memes que te suben el ánimo en un segundo
¿dependencia absurda? si en este mundo actual.

Y si, sé que hay acciones reales que son mucho más que eso
personas abnegadas y altruistas que con solo dos brazos ayudan a miles
las veo y siento envidia, quisiera ser como ellos
me conformo con repostearlos, intentando calmar mis anhelos sutiles.

Ahora repienso lo que dije... me doy cuenta que yo también estoy mal
¿por qué digo que siento envidia de algo que es bueno y positivo?
soy una cifra más del problema actual, formo parte del acoso digital
víctima y agresor de este mundo dispar y fugitivo.

Tal vez necesitaba ese mensaje...
para abstraerme ahora y reflexionar
quizás ahora deje de ser parte del chantaje
y empiece a actuar, aportar y valorar.

De forma gradual... tal vez rescatemos el mundo digital.

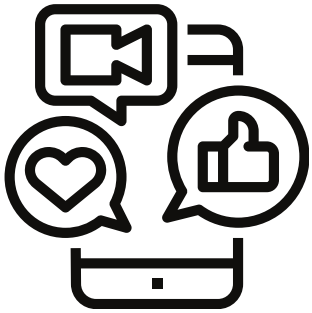

PARTE 1:

Al igual que ella

Eras tu tan frágil, tierna, inocente e incapaz de defenderte. Tu mirada apenas y se cruzaba con la de alguien más.
Tan linda, tan callada y temerosa al interactuar, eras silenciosa hasta para caminar, tampoco salía una palabra de ti ni cuando te molestaban,
tu cara encerrada en libros fantasiosos a los cuales preferías ante cualquier interacción.
Todo llamo la atención, toda tu simpleza te volvía el blanco perfecto y cuando a ti te quieren dañar,
la espalda no deberías dar, porque si no los ves de frente te atacarán por detrás,
a un lado al que no basta con ignorar,
a un lado donde nada se borrará, donde todos no solo podrán ver el acoso, si no también comentar y reírse de él.

Eras tu tan ordinaria, pero a pesar de ser tan solitaria y tímida nunca parecías triste por ello, tal vez por eso te escogí para llenar la ira de adolescentes vacíos carentes de amor.
Tu sencillez y el anonimato de jóvenes sin ningún castigo aparente,
comenzó entonces un juego del gato y el ratón,
tu serias la presa de este macabro pasatiempo de personas como yo,
las garras de los cazadores serian páginas web, chats grupales, redes dedicadas solo y únicamente a ti.
Todo de tu contra y nada a tu favor.
Quien te tomara la foto más horrible, el rumor más desagradable, ganaba un tipo de extraña competencia.

No te odiaba pese a lo que dirían muchos,
solo tu indiferencia a la soledad, a abusones comunes,
tu gran tranquilidad a circunstancias molestas,
estabas bien contigo misma y eso nunca lo entendía,
solo sabía que te lo quería arrebatar.

Pero el karma se posó a través de una pantalla,
la culpa de todos los que te hirieron les hizo buscar en si un culpable
con quien saciar su odio y pena después de que ya no estuvieras, no era un misterio que yo era la reina de tu agonía,
yo fui quien orquesto toda la sinfonía de burla, miedo y tristeza que debiste pasar.

Todos los insultos morbosos e incluso amenazas se volcaron contra mí,
los villanos ahora eran héroes justicieros y así su moral quedaban intactas.
El poco amor propio funcionado con pena, culpa y la ola de karma en mí,
Todo en mi contra y nada a mi favor.

Eras tan frágil, tierna e inocente, tenías miedo da salir a cualquier lado

Y que una cámara te apuntara para tomar una foto desfavorecedora,
Que te llegara un mensaje en cualquier lado a cualquier hora
Insultándote de cualquier manera, todas esas veces que pediste ayuda y te dijeron que lo ignoraras como un grito de desperado siendo ahogado y despreciado,
Te quite la seguridad que todos deberían tener,
Por un arrebato egoísta y vacío.
Solo quiero pedirte perdón ya sea viviendo con este sentimiento de pena e inseguridad al cual no veo final o también puedo pedirte disculpas marchándome de la misma manera que tú.
Porque nunca te odie, solo me odiaba a mí.

Me gusta jugar video juegos,
pero no me gusta la comunidad
Me hace sentir mal acosándome
Abren mi inseguridad.

Por qué esta sociedad es tan mala
Y les cuesta poder respetar
Yo solo quiero hacer amigos
No quiero a nadie dañar.

No es bueno dar el mal ejemplo
Insultando o gritando o simplemente acosando
Esta mal buscar a una persona para solo dañarlo
Todos deberíamos aceptar nuestras diferencias.

Y tenemos entre nosotros mucha paciencia
Somos diferentes todos
Pero no por eso debemos insultarnos
El hecho de acosar a alguien.

No te hace más valiente
Seguís siendo cobarde escondiéndote en las redes
¿De verdad puedes pensar que haces bien haciendo eso?
¿Te gusta tanto acosar?, ¿sabes que te pueden meter preso?

Si quieres conseguir acaso aprobación popular
Insultando, gritando o acosando no ganas nada en verdad
Si en verdad quieres aprobación popular
Comparte con tus amigos en línea y trata de ayudar.

Mejora como persona y avanzar como comunidad
Hay mucha gente que sufre acoso, virtual y escolar
Pero se la voz de esas personas que no pueden hablar
Por miedo de que algo malo les pueda pasar.

Yo a veces creo que hay cosas que no tienen solución
Pero me di cuenta que me equivoqué
y siempre habrá una opción mejor
Confía y no te rindas, siempre habrá salvación.

Si te sientas acosado o insultado
Habla con un profesor
No te quedes callado
Que eso, es lo peor.

SOY UN CIUDADANO(A) DIGITAL SEGURO(A)

Es bueno ser bueno en lo que haces
sobre todo, si se trata de otros
debemos ser buenos entre nosotros
no se sabe de qué somos capaces.

Una situación se malinterpreta
más de una persona se lastima
y por lo general se desaniman
luego un problema se manifiesta.

Más nos debe preocupar lo mental
mayormente nos guía en la vida
por lo que cuidarla es fundamental.

Una acción sacada de contexto
puede llegar a causar el despido
hasta la presentación de un texto.

Ir y no volver.

Caminando iba ella.
Caminando hacia su destino.
Caminando con pesar.
Caminando al abismo.

Pensando iba ella.
Pensando en qué hizo.
Pensando en las palabras oídas.
Pensando en que no merecía aquel castigo.

Llorando iba ella.
Llorando sin cobijo.
Llorando se alejó.
Llorando terminó.

Sufriendo iba ella.
Sufriendo se mantuvo.
Sufriendo en silencio.
Sufriendo por sus insultos.

Mientras, ellos se escondían.
Mientras, ellos insultaban.
Mientras, ellos cobardes.
Mientras, detrás de la pantalla.

Nunca pidieron perdón.
Nunca lo supo ella.
Nunca llegaron a tiempo.
Nunca fueron buenos.

Pantalla Apagada
(Maura A. Romero)
Mis gritos atraviesan nuestras pantallas
¿Puedes verme vivir con este dolor?
Me odias como si hubiese matado a alguien
Pero el asesino eres tú: mataste mi interior.

Arrebataste mis sonrisas
¿Cómo puedo vivir así?
Pérdida intentando huir
Tus garras me aferran
Y de este abismo no puedo salir.

No uso tus armas
No soy como tú.
Cada palabra
Liquidó mi magia
Y se veía venir, he quedado sin luz...

El daño es perpetuo, ya no hay retorno
tus comentarios quiebran lo inquebrantable
Recogiendo pedazos de mi alma
Mientras tu luces una sonrisa triunfante.

Tus balas no dan tregua
Poco a poco me desangran
Me dejan sin alma
Quiero huir de este mundo
Donde a través de una pantalla
Aún me siento acosada.

Yo no te conozco
Pero sabes todo de mí
Tu maldita perversión
Incluso las barreras de internet atravesó.

La paz vuelve
el caos se desvanece
Mi madre guardando mi integridad dice:
El computador nunca más se prende.

Alguien comentó

Mis papás discutían, yo… full tareas, semanas encerrado. Rompí unos huevos, papá me pegó para variar; lloré en mi cuarto. Abro Instagram, veo el video de un compañero con su mamá subido el domingo, todos postean los domingos; "más visualizaciones" ... lucía feliz. Me desbordé, tenía envidia, resentimiento… escribí de todo, usé expresiones que papá grita...

Ahora ese chico "feliz" que reía, está muerto... y ese video era solo eso, un video. No lo conocía, ni cómo era su vida. Siempre sabré que fui una de las razones por las que ese chico sintió que debía acabar con todo.

Navegando, navegando me voy acostumbrando

Encontrar información fidedigna en internet es más fácil que encontrar una publicación de Instagram sin hate.

Perfil privado y solo gente que conozco, aun así, los mensajes llegan por correo, por WhatsApp y por la cuenta que hackearon de mi amigo tomas. No sabía que responder las preguntas del profesor me traería tantos problemas, no sabía que entender las palabras complejas y usar lentes eran motivo de comentarios tan crueles, ser lanzada a las redes sociales sin advertencia me costaba mi estabilidad emocional.

Pero entender incluye leer y bloquear abusadores, que antes no podía contener.

Ciberacoso

Hace un tiempo atrás, en una escuela de Chile, unos niños estaban jugando Free Fire, felices, de repente se conecta un compañero de diferente color de piel, les preguntó ¿puedo jugar con ustedes? y ellos contestaron, ¡NO!, porque se nos va a pegar tu color de piel, entre otras ofensas, el niño sintiéndose mal se desconectó, preguntándose así mismo, ¿por qué los niños no quieren jugar conmigo?, ¿Qué tengo de malo? Odiándose a sí mismo.

Al día siguiente las burlas estaban en WhatsApp y el buscando en Google como teñir su piel, cuando el problema nunca fue el.

El Helado de Martina

Martina y Lorena son amigas,
un día fueron a comer helado y
Martina se tiró el barquillo encima,
fue tan gracioso que tomaron una foto como recuerdo

Pero Lorena quiso ser más chistosa y envío la foto
al chat del colegio, diciendo:
- ¿Oveja helada o helado de oveja? -

Todos reían de Martina,
Se enviaban mensajes, comentarios…
- ¡Heladina! decían –
Martina estaba triste, no volvió a reír, ni chatear

Lorena, al darse cuenta del error,
buscó a su amiga para disculparse,
entendió que la había expuesto y lastimado

Aprendió a valorar momentos alegres y
cuidar las verdaderas amistades

SOFIA

Hoy se cumple una semana desde Sofía ya no está con nosotros por un desconocido que la hostigo hasta su muerte. Mi hermana era víctima de cyberbullying y nadie sabía.

Crear una aplicación contra el cyberbullying es lo mejor que puedo hacer para terminar con esto. Dicha App se llama "SOFIA" cuenta con un número telefónico por si conoces a alguien que sufre de cyberbullying y un botón de pánico por si eres la víctima, con esta App he salvado a muchas personas que sufrían de cyberbullying logrando que el acosador quede vigilado por la policía.

40 AÑOS soyprovidencia | Corporación DESARROLLO SOCIAL

Como cuidarse en solo 💯 palabras

Isidora, ansiaba tener una cuenta en redes sociales, todos los días repetía: ¿Mamá, déjame tener cuenta please?

_ Nooooo, la gente ve tu rostro y es peligroso!

Un día de tanto suplicar, la mamá le dijo que sí.

_Estaba tan feliz pero la mamá le recalco:

"No converses con nadie", "Nunca entregues datos privados". Cierto día recibió un mensaje: He visto tus videos, ¿eres de Santiago? yo vivo ahí ¿Seamos amigos?

_ Ella accedió.

Él le pidió sus datos y finalmente, fotos íntimas.

_ Ella se asustó tanto, le conto a su Mama y prometió nunca más tener una cuenta.

¡NO TE EXPONGAS!

Un día (poesía)

Hoy, un día como cualquier otro,
un día donde el sol salió,
donde la luz la tierra tocó,
un día donde alguien murió,
donde alguien su vida acabó.

Ayer, un día como cualquier otro,
un día donde la luna salió,
donde las estrellas la noche iluminó,
un día donde alguien acosó,
donde alguien cambió.

Mañana, un día como cualquier otro,
un día donde hostigaran,
un día donde alguien morirá,
un día donde alguien cambiará,
donde el acoso triunfará.

¿Qué harás tu para cambiar?,
¿Qué harás para con el ciberacoso acabar?,
¿Qué harás para alguien no matar?
El cambio en tus manos está, ayuda, apoya, educa y cambia.
NO AL CIBERACOSO.

Inti y la tecnología

Inti es un niño de otra cultura, es moreno, de pelo negro, risueño y le fascina jugar.

Un día en la clase tuvo que disertar sobre su cultura, pero al concluir se dio cuenta que Pepa se estaba riendo de él por el chat. Inti llorando le preguntó a su mamá ¿Porque se burlan de mí?

Al escuchar la mamá se puso azul hasta que respondió: “Inti vamos a ir a hablar con la Profe y siéntete orgulloso de tus diferencias y al que no le guste se puede ir a freír monos pues el que mal anda mal acaba”.

¿Ciberacosador o buen ciudadano digital?

Desde que evolucionó el teléfono, el hombre se corrompió, se destroza a sí mismo y todo a su alrededor, tras mentiras y engaños, el ser humano se desenvolvió actuando en contra de todos por fin lo logró, ¡transformándose en un ciberacosador!

Como todos los días el acosador atacó, sin dudarlo se lanzó Atacando a todos a su disposición sin ninguna compasión, Ningún remordimiento lo atormentó, por el contrario, sintió Demasiada satisfacción de arruinarles la vida con cruel difamación.

Pero un día una persona lo confrontó, desmintiendo todo lo Mal que él habló, con un buen pretexto el acosador se zafó, Escapando de su farsa continuo con su show, sin embargo Se quedó pensador, ¿qué caso tiene ser ciberacosador?

Finalmente reflexionó ¡tanto mal hice! y ¿con qué intención? ¡ser un rey de la difamación! o ¿una deshonra para la población?, como ya es tarde para cambiar me quedo solo y triste en el fondo de mi habitación.

SOY UN CIUDADANO(A) DIGITAL SEGURO(A)

Había una vez un niño llamado Ale, a él le gustaba estar por las redes sociales como Instagram, Facebook, Twitter y YouTube. A Ale se le ocurrió subir una foto a Instagram, pero fue mal recibida ante las personas y le decían: **ja ja ja miren a ese feo**, **oye si te vas a sacar una foto al menos edítala para que no se vea tu estúpida cara**. Eso lo entristeció. Ale nunca le dijo sobre el tema a su mamá. Después de varios días subió una foto anunciando su muerte, provocando más burlas, que lo empujaron a la muerte.

¿Un reflejo tuyo?

Una pareja joven visita la casa de un amigo en común, se hospedan pues llegó el día, tiempo después la joven decide bajar a la cocina a comer carne por hambre, de la nada ve a su marido a través de un espejo, pero ella intentando ignorarlo vuelve a la habitación, y ahí su marido acostado con las persianas abajo, con nervios la joven lo abraza y le dice:

- Oye, ¿bajaste a la cocina?

+ Yo no he ido a la cocina, ¿nuevamente viste a otro yo?

- No, no te preocupes solo me pareció ver a tu amigo.

La quimera del internet

Oh mesías del odio,
Que neblina tan espesa
Tienes ante tus ojos,
No puedes distinguir
El mal que te haces.

Oh pobre alma,
No te das cuenta del daño
Que me has causado,
No puedo escuchar
Ese aparato, no puedo tomarlo
Y si quiera sé si
Si quiero seguir viéndome.

Oh ser enmascarado,
Por tal herramienta de destrucción. En tu ignorancia, no te das cuenta Que buscando la destrucción del individuo
Llegas a la tuya misma.

Oh mi pobre mente,
Ya no descansa, ni piensa
Solo tiene deseo,
y tal deseo espero
que me consuma.

Oh ser desdichado,
No se por lo que abras pasado,
Pero no te desquites conmigo
Porque tu soy yo y
Yo soy tu.

Oh ser ignorante,
Tu maldad proviene
De tus deseos de ser,
Y al no poder
Te odias a ti mismo,
Y a mí que, si pude ser,
Que, debido a ti,
Ya no creo volverme
A ver.

Oh ocurrente pesadilla,
Ponte en mi lado
Y ve lo que me has causado. Ya que solo así, te darás
Cuenta del daño
Que te has causado.

Oh pobre de ti,
Espero que te perdones
Y enmiendes, y puedas ser.
Espero que después de
Irme, puedas ser tu
Y como yo te perdone
Puedas perdonarte.

Oh mundo,
Que arma más mortífera
Entregaste a tus hijos,
Y que en su ignorancia
Se destruyen a ellos mismos.

Oh seres amados,
Espero que comprendan mi viaje, Que desde aquí voy solo.
Y desde ahora
Solo estaré en su recuerdo.

Ciberacoso

Hoy viví una compleja situación y quería comentárosla. Yo hablaba todas las tardes con mi amigo por las redes sociales junto a otros amigos, él era nuevo en redes sociales y de bienvenida le decidimos plantear unas bromas. Empezamos a hacerle amenazas desde cuentas con otros nombres y usamos sus datos en su contra, estas bromas cada vez subiendo en intensidad. Hoy su madre me contó que este habría entrado en una depresión y tuvo que entrar a terapia. La culpabilidad y el arrepentimiento que siento nunca lo olvidaré.

(Este es un cuento ficticio, no es real)

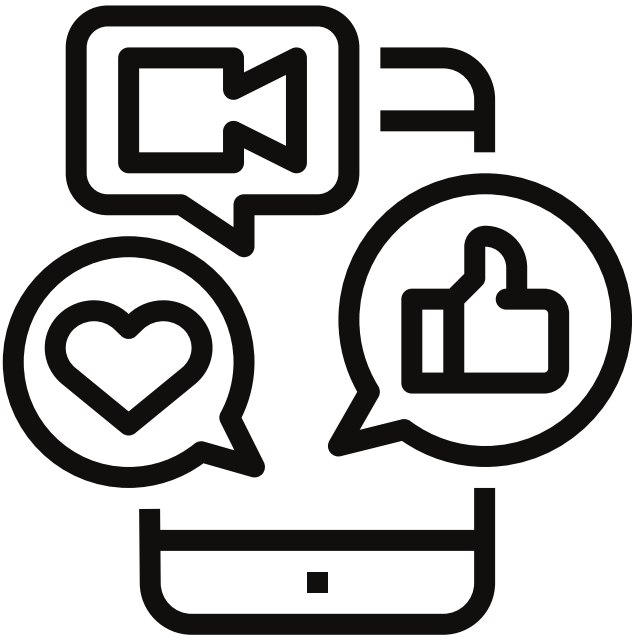

Ahí, sobre su cama… solo encontré una carta.

Si tan solo hubiese conversado más con ella podría haberla ayudado.

Siempre se mostraba tan empoderada y en realidad era tan frágil. ¿Por qué no confió en mí? ¡POR QUÉ!

Ahora es tarde para ella; es tarde para mí. Estaba tan alejada de todos, siempre en su pieza y su computador. Creí que eso la hacía feliz, pero ocultaba una dolorosa realidad desconocida para todos. Le hicieron daño y yo no pude ayudarla. Si tan solo hubiese escuchado, aunque no dijera nada. Y ahora, ahí sobre su cama… solo encontré una carta.

Amigos

Yacía ahí, en su cuarto, descansando por fin tras largos años de sufrimiento. Infernales sirenas mezcladas con llantos desgarradores inundaban la habitación. Abren su Instagram, ven unos mensajes de sus amigos en un chat, ellos le recordaban constantemente la muerte de su madre.

Ahí estaba yo, paralizado frente a él, uno de sus amigos del grupo

40 AÑOS soyprovidencia | Corporación DESARROLLO SOCIAL

MENSAJE DIGITAL

Ser bueno es importante
sobre todo en internet,
ya el acoso digital
hoy en día es difícil ignorar.

Mucho más con la pandemia
que nos tiene amarrados a nuestro celular
atentos a tareas,
o simplemente disfrutando
nuestra tarde con libertad.

Muchos no se dan cuenta
del daño que puede causar,
un simple mensaje
que hace hasta la luna llorar.

Los comentarios negativos
Muy dentro del ser pueden calar,
Llegando al punto
de su luz y vida apagar.

Lo que me disgusta de esto
es el poco interés que hay,
la minoría se preocupa,
y a la mayoría le da igual.

Es por eso que en mi opinión
debemos cambiar,
para que así salvemos a alguien
de pensamientos negativos manifestar.

Mejor dejemos de juzgar,
y así más alegre el mundo será
y dejaremos de sentirnos mal
por un mensaje digital.

SOY UN CIUDADANO(A) DIGITAL SEGURO(A)

El miedo de Lulú

Hace días Lulú cumplió años y le regalaron un diario de vida, ella era feliz escribiendo después de jugar.

Un día su madre encontró el diario y decidió leerlo porque había visto a su hija muy extraña "querido diario hoy jugué video juego y unas personas me preguntaron datos personales, como no les dije nada empezaron a insultarme y a amenazarme, temo decirle a mis padres, pues seguro se enojarán mucho".

Así fue que sus padres hablaron con ella y le dijeron que jamás les guarde secretos, porque es la única forma de ayudarla.

Valentia

Mariana hacía videos para Youtube, ése era su sueño.
Un día le aparecieron comentarios muy hirientes, lo que le causó una profunda tristeza; no sabía cómo reaccionar, entonces dejó de hacer videos y empezó a hacer a otros los mismos comentarios que le dejaban a ella.
Sus padres se dieron cuenta, y hablaron con ella. Les contó que pensaba que si se comportaba así, ya no la iban a molestar más. Ellos le dijeron que ésa no era la solución, entonces se dio cuenta y quiso arreglarlo. Grabó un video disculpándose, así fue mucho más valorada por su gran valentía.

Cyberbullying

Lo único que hago, es leer estos comentarios,
Pensar si lo que dicen es con veracidad,
¿Será que si ya no estoy, se detendrán?

Busco la manera de ya no pensar,
De terminar con esta realidad,
Por qué será que se ríen de mí con tanta falsedad
Las burlas ya no dan para más
Solo quiero mi soledad.

¿Cómo es que una palabra me puede acabar?,
Quien le explica esto a la sociedad,
Como un niño ya no puedo actuar,
Busco y rebusco pero ya no está,
Eso que antes llamaba felicidad.

Solo un comentario me hizo avanzar,
Y logre poner fin a esta tempestad,
Sera que ya no me molestaran,
¿Que por fin encontrare a paz?

Mi herida

Realmente me dolió lo que me hiciste pasar
Al criticar desde tu celular
Sin conocer la reacción que yo iba a tomar
Sabiendo que me ibas a dañar.
¿Para qué vas a comentar?
Si sabes que vas a lastimar
Tal vez no sabes razonar
O quizás lo digo desde mi pesar.
Sinceramente no te quiero hacer pasar por algo igual
Ya que es un dolor difícil de superar
Y que el corazón se duele al recordar
Las noches que me fui a acostar sin poder dejar de llorar.
Espero que algún día puedas cambiar tu forma de hablar de los demás
Para que todos podamos estar en paz
Usando el celular con responsabilidad
Sin dañar a los demás.
No quiero que pienses que es un discurso que tienes que escuchar por escuchar
Deseo que puedas reflexionar
Y me ayudes a que nadie tenga que pasar este malestar
Así podamos crear un lugar lleno de bondad.

Y ahí estaba, por fin. Doce pisos arriba del suelo en el edificio más cercano, donde, desde ese entonces, imaginaba mi muerte una y otra vez, sería lindo, no?

Sentí un nudo en la garganta y una horrible sensación en el estómago. Mientras miraba hacia abajo, sentí una gota helada recorrer mi rostro. Tal vez morir sea mucho mejor que quedarme en este despiadado mundo. Donde tuve que ir a un psicólogo para rehabilitarme de lo que ellos me hicieron. Pero esas cosas nunca se olvidan, no, claro que no, es mejor morir, tal vez por fin sienta la paz anhelada y saque todo el dolor y sufrimiento que tengo guardado, porque quiero salir de este agobio, de este agitado mar en el que las olas no me dejan salir y me matan, me matan lentamente.

Pero no es momento de pensar en eso porque ahora en este preciso momento por fin seré feliz, no podría ser más perfecto, pensaba mientras me caían las lágrimas pero con una leve sonrisa. Estaba en el edificio, eran las seis de la tarde y el aire golpeaba suavemente mi rostro donde mi cabello solo se dejaba llevar, así es cómo se siente la libertad, di un paso al frente y con mis últimos esfuerzos salté.

La muerte es el mejor remedio para lo que ellos me hicieron, para el video que subieron, violandome, ridiculizándome y humillándome cómo jamás nadie había hecho, ellos no tuvieron compasión, se reían, son unos monstruos y lo peor es que ni siquiera están arrepentidos, por el contrario, han hecho todo lo que está a su alcance para que se dé a conocer este video, cómo si fuera un jodido premio, todo esto es su culpa.

Mientras caía era muy consciente de que iba a morir, pero nada jamás igualará la libertad que sentí en ese entonces, la dicha y orgullo que pasaba por mi, el viento entre mi cabello, ropa.....yo sentía, yo era feliz porque moriría, las olas por fin me tragaron y me dejaron en paz.

Delante de aquel vacío se preguntó, ¿Qué hice mal? Y recordó cuando empezaron a mandarle mensajes de odio diciéndole cosas como “eres homosexual, das asco” “tus espinillas son horribles” “no sirves para nada, mátate”, cuando llegaba al colegio un grupo de chicos le pegaban, le tiraban agua o huevos y le robaban su comida. Quiso decirle a alguien que le ayudara, pero no hiso nada por miedo, por vergüenza, lloraba por las noches y empezó a autolesionarse. Un día no aguanto más, subió a una azotea y vio la libertad en sus ojos, sin pensarlo se lanzó.

Ella es una persona ordinaria, siempre mostraba una sonrisa, pero en el fondo estaba atormentada por todo lo que le estaba pasando.

Todo comenzó cuando una persona llamado V empezó a mandarle mensajes de odio hacía ella, al principio ignoró los mensajes, pero todo fue peor, le decía cosas como “te gustan las mujeres, das aco” “tus espinillas son horribles” “no sirves para nada, mátate”. Ella empezó a sentir insegura, lloraba todas las noches y se empezó a cortar los tobillos y las muñecas. Un día decidió acabar con su vida, una chica que no había hecho nada malo.

“Rosa marchita”

Para mí los días son los mismos, nunca hay algo emocionante en mi corta vida. Admitiré que una vez me enamoré, pero no fue correspondido y sufrí. Sin embargo, no fue tan doloroso como la muerte de mi querida mascota o cuando me molestaban por RRSS.

Leer esos comentarios ofensivos se volvió cotidiano “que mi nariz es…” “mis dientes son…” “mi cuerpo es…”

A causa de ello, mi autoestima y mis ganas de vivir fueron enterradas. A pesar de todo, mi psicóloga me dice: “debes tener amor propio”, pero… ¿qué haces cuando otros ya te lo arrebataron completamente?

PARTE 1:

SOY UN CIUDADANO(A) DIGITAL SEGURO(A)

PARTE 2:

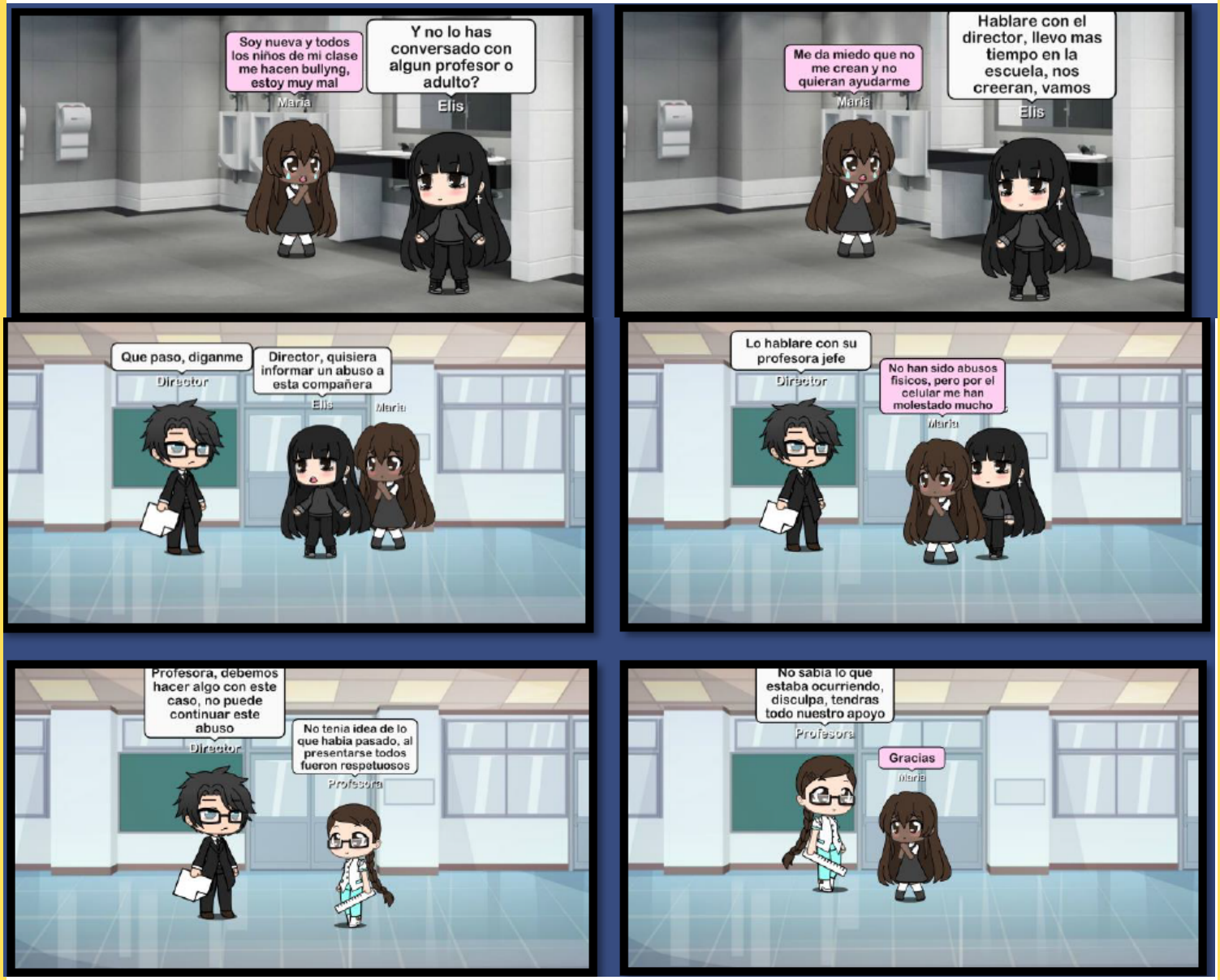
Soy nueva y todos los niños de mi clase me hacen bullyng, estoy muy mal
Maria
Y no lo has conversado con algun profesor o adulto?
Elis
Me da miedo que no me crean y no quieran ayudarme
Maria
Hablare con el director, llevo mas tiempo en la escuela, nos creeran, vamos
Elis
Que paso, diganme
Director
Director, quisiera informar un abuso a esta compañera
Elis
Maria
Lo hablare con su profesora jefe
Director
No han sido abusos fisicos, pero por el celular me han molestado mucho
Maria
Profesora, debemos hacer algo con este caso, no puede continuar este abuso
Director
No tenia idea de lo que habia pasado, al presentarse todos fueron respetuosos
Profesora
No sabia lo que estaba ocurriendo, disculpa, tendras todo nuestro apoyo
Profesora
Gracias
Maria

PARTE 3:

SOY UN CIUDADANO(A) DIGITAL SEGURO(A)

No sabía que esto sucedería

No sabía que al meterme a internet tendría una consecuencia
No esperaba que esta persona me escribiría
No quise entender que algo me sucedería.

No sabía que sucedería
Que al estar aquí pensaría que un mensaje me llegaría
Que este tal Andrés entrara a mi vida como una tontería
Que al llegar ese momento mi vida cambiaría.

No sabía que esto sucedería
Que al conocer a esta persona algo malo pasaría
Que al que ver cómo me miraría de una forma distinta como yo lo imaginaria
Que un día lo conociera y no era como lo decía.

No sabía que sucedería
No sabía cómo reconocerlo al ver una persona distinta
Y que en verdad sería alguien que conocí
No puede evitar gritar, pero nadie ayudaría.

Niñas malas

Subida en la azotea recordaba lo que esas niñas le habían dicho.

— *El Luis merece algo mucho mejor que tú, un mueble* — exclamó riéndose esa muchacha.

Las lágrimas caían, estaba harta de sentirse menos que el resto, que la empujaran y ser mofaran de su dolor. Sentía impotencia porque esas se ponían la corona de ser feministas y después la. Ella quería estar tranquila, que no la notaran, pero las burlas no paraban. El resto observaba y miraban para otro lado.

Estaba sola.

Sin encontrar solución, se lanzó al vacío con deseo de encontrar paz.

Lo que mis ojos no veían

Cuando el amor quise Buscar
En redes sociales lo pretendí encontrar
Busqué, busqué, hasta con bello muchacho logré hallar
Que cuando me hablaba me hacía volar.

Tan lindo quería conocer mi intimidad,
Yo tan tonta e ilusa de decidí enseñar,
No veía nada malo, ya que estábamos enamorados.

Pero cuando menos me lo esperaba,
Él estaba viendo como me cambiaba,
Vi la cámara de mi celular,
Y por ahí el me miraba.

Sin saber qué hacer,
Por el techo de mi casa escapé;
El me hallo y golpeó
Hasta que mi cuerpo se desvaneció.
Tres años han pasado
Que a diez metros me han encontrado.

Poesía
Tras la pantalla

Hablemos de los cuidados
Que debes de tomar,
Tu pantalla no es segura
Y te puede traicionar.

Crees que estas a salvo
Detrás del celular
Pero hay gente que de eso
Se puede aprovechar.

Tienes que tener cuidados
Como no dar tu dirección
Porque aunque creas que no es malo
Se aprovechan de esa acción.

Corres muchos peligros
Que pueden ser tragedias
Y aunque sé que no es tu culpa
Evitemos todas ellas.

Porque en un mar tan grade
Como es una red social,
Siempre habrá personas
Que te querrán atrapar.

Y aunque te escapes de sus redes,
Siempre habrá uno más
Por eso hay que prevenir
Y nadar con seguridad.

Porque detrás de una pantalla
No sabes con quien te encuentras,
Y sin importar tú genero
Ellos siempre te atormentan.

Incluso alguien muy cercano
Detrás de un celular
Se puede sentir muy grande
Y acosar a alguien mas

Por eso cuando sientas
Que algo anda mal
No debes quedarte callada
Y con un adulto debes hablar.

Sollozos

Mi ser oprimido,
siente temor ante la sesión.
El ardor en sus palabras,
gozantes de dolor
Queman sueños, corrompiendo el interior.

La luz en la pantalla, reflejante de la aurora
trae sollozos de un alma perdida.
Aquella tristeza sin ojos
Clavada en la vena del alma,
su oscuro velo levanta.

¡Qué hago si tus ojos me
asechan sin descanso,
día o noche el temor
no me permite sentir mi carne!
¿Por qué, cruel depredador?

Mi cuerpo está reseco,
soy un rio sin cauce, ni vida.
¡Arrópenme!, que me arrastra la soledad
me absorbe eternamente y
entre silenciosos gritos decido callar.

El cuidador de flores

Una mañana de otoño se encontraba Naím subiendo algunas fotos de lo que estaba haciendo, como de costumbre, ya que siempre subía fotos y videos a las redes sociales y como su familia no era de mucho dinero el siempre mostraba las flores del jardín en el que trabajaba, su mejor amigo Daniel, era la persona para la que trabajaba, él le consiguió ese trabajo en su casa, un día en la escuela Sara la persona que le gustaba a Daniel invitó a salir a Naím y este aceptó, cuando Daniel se enteró se puso tan celoso que le comenzó a hablar por redes sociales a Naím amenazándole con que no le volviera a hablar a Sara o haría de su vida miserable y que si le decía a alguien era porque él era una niñita que no podía hacer nada sin su mamá, todos los días lo insultaba diciéndole cobarde, tonto o que era pobre, hasta ese punto Naím no le había dicho a nadie porque no quería molestar a su madre o padre con sus problemas porque ellos llegaban muy cansados muy tarde entonces todos los días recibía ese tipo de mensajes desde que despertaba hasta que se dormía, empezó a tener pesadillas, a no querer volver a hablar con nadie, él seguía trabajando en el jardín y un día se encontró con sara que estaba de visita en casa de Daniel, ella no lo había visto hace mucho, porque Naím había comenzado a faltar a la escuela entonces le dijo -hola-, a lo que Naím la miró con pena y le dijo -hola-, ella le dijo te -ves cansado ¿estás bien?-, Él le dijo estoy bien, ella le preguntó -que estás haciendo- y é le dijo que trabaja ahí, ella se sorprendió por un momento y le dijo,-¿por qué estás cuidando flores en otoño?-, él le respondió con una sonrisa triste, -ver flores en otoño nos da la esperanza de volver a primavera, es como si ellas estuvieran cayéndose solo para volverse más hermosas después, me gusta admirar eso de ellas- ella comprendió lo que intentaba decir y no pudo decir nada, Daniel seguía sin saber cómo sus acciones le estaban afectando tanto a Naím que cada día le costaba más volver a pensar positivo, él no se lo podía decir a nadie y sentía que estaba enjaulado y la jaula cada vez se hacía más pequeña, sus padres no lo notaban, ellos estaban demasiado ocupados, Naím no los culpaba pero empezó a culparse a sí mismo por tener que darles problemas, las palabras de Daniel lo estaban convenciendo, un día estaba admirando por última vez las flores que había cuidado con tanto cariño, él sabía que nunca iba a volver a la primavera.

Después 1 mes, estaba Daniel en su patio mirando las flores, llorando pidiéndole perdón a Naím por no haberse dado cuenta de cómo le afectaba.

Pd: Gente muere todos los días por esta causa los demás se lamentan unos minutos y lo olvidan el resto de su vida.

PARTE 1:

"Un mejor mundo"

Pensando en cambiar esta triste realidad,
Personas al burlar, causan un daño mortal.
Piensan ser realmente perfectos,
Dañando a nuestros buenos guerreros
Ignoran sus defectos y no piensan al actuar.
Animando a los demás quizá algo cambiará,
Todos somos perfectos, con nuestros gustos, nuestro cuerpo,
Con cada cicatriz que llevamos con el tiempo.
Con un mundo de alegría tan solo sueño,
Qué lindo sería mi vida que cambiáramos el tiempo,
Pensando en que me quieres, positivamente pienso.

Me gustaría que algún día supieras lo que siento.
No importa mi vida lo que diga el resto,
Tan solo me gustaría que se diera lo nuestro.
Estoy delirando, esto no es lo que pidieron.
Volviendo al tema, tú no eres un fracaso,
Eres un misterio que está lleno de pedazos.
En cada pedazo guardas historias, muchas historias,
Historias hermosas, mágicas y bondadosas.
Al igual historias tristes, traumantés, y muy desconcertantes,
Pero con cada mala historia serás más valiente, más fuerte y capaz de lograr tus sueños.
A veces solo bastan un par de palabras para dañar a las personas,
Muy pocas veces decimos que estuvo mal,
Es hora de cambiar.
Tenemos que demostrar que el buen cambio siempre está,
Para hacer de este mundo un mejor lugar, un lugar lleno de paz y felicidad.
Quizá esté mal lo que escribo,
Quizá esto no es lo que pidieron.
Y la verdad quizá pierda, pero me conformo con que la gente lo lea y sea una mejor persona.
Ser un buen ciudadano cibernético, ser bueno, tan solo serlo.
Respetemos, amemos, ayudemos, apoyemos, investiguemos, defendamos, denunciemos lo malo.

Seamos valientes, tan valientes que podamos defender al débil y hacerlo fuerte,
Miremos el sol y tengamos valor,
Miremos la luna y tengamos sabiduría,
Miremos nuestras perfectas imperfecciones, nuestra hermosa sonrisa al crecer,
Miremos lo valiente y guerreros que hemos sido,
Hasta dónde hemos llegado y cuánto hemos sufrido.
Realmente siento que me estoy desviando del tema,
Pero ¿qué hago? Si esto vale la pena.
Tienes que ver lo que escribo,
Quizá te guste y sueñes conmigo.
Pero ¿qué cosas digo?

PARTE 2:

Me gustaría que sintieras cómo el sol te mira,
No oigas mi vida, lo que te lastima.
Apoya a quien está atrapado y sálvalo mi vida,
Ayuda a cada delicada flor, que un día fue como tú.
Hazlos saber que estás para ellos,
Nunca olvidemos mi vida, que estamos a tiempo.
Ciudadanos cibernéticos decían,
¿Cómo ser tan solo bueno?
Ser como el resto tan solo quisiera
¿Y si me apoyan en el cambio?
Cambiaría, sí lo haría.
Te apoyaremos progresaremos contigo al cambio,
El gran cambio de un mal, a un buen ciudadano
El mejor de los cambios,
Pequeños pasos, grandes cambios y muchos logros.
Como una vez dijo mi amada, mi querida amada,
Tenemos que ser buenos sin importar las balas.

Como me gustaría no ver a gente mal por las cosas horribles
Que lamentablemente les dicen,
Como me gustaría tener el valor y defender a estas grandes personas,
Como me gustaría que no oyeran lo que dicen,
Como si fuese fácil ignorar lo que te lástima,
Realmente quiero que esta realidad cambié, mi vida.

¿Cómo ser un buen ciudadano?

A los ancianos ayudaras,
Con los ciegos tu vista darás,
Los malentendidos aclararas
Para ser felices y más

Los niños dejaras volar,
Y despegara felicidad
¡todos a bailar!
Y verás con claridad
Entre la niebla del mal

Recogerás el exceso
Como del cielo y del suelo
Quitaras a los traviesos

Sin alcohol andarás
En los veloces estarás
Y mantendrás la calma
y tu honra protegerás

Aun con un mal día
la sonrisa de tu
identidad brillara;
mostraras sin fastidio
y no habrá rencor

Y la nube del cilindro
evitarás, los abuelitos deben
respirar en paz; y
así vamos a aprobar.

NO AL CYBERBULLING

Empezamos nuestras clases online, al pasar las semanas una compañera hace una pregunta por Whassap y la tratan mal siguió pasando, nadie hizo nada. Decidí hablarle para saber de ella, estaba mal, triste con ganas de morir; decidimos hablar con la profesora y su mama, nos dijeron que era cyberbulling, la profesora tomó las medidas necesarias y nos dio charlas del cyberacoso, que esto no debía pasar. Cada día mi compañera y yo hablamos y nos decimos que nadie puede hacernos sentir mal.

No aceptes amenazas, habla, no calles nadie vale más que tu vida, SE FELIZ.

Peter

En 1940 había un niño que vivía en Berlín, él era de ser muy generoso y bondadoso con la gente que lo rodeaba, y también era el más inteligente de su clase. Todo iba bien en su vida, pero llegó el momento en el que todos sus compañeros lo empezaron a odiar por enterarse de algo que no sabían, lo empezaron a tratar mal, lo acosaban, lo golpeaban, se burlaban de él por cada cosa que hacía, generalmente lo trataban como basura. Llegó hasta tal punto de que unos matones se enteraron de eso y lo golpearon en la cabeza hasta que quedara inconsciente.

Oh querido Peter tenías una larga vida por seguir, con tan solo 11 años quedaste herido solo por el hecho de ser judío. Ahora veo como las personas se burlan de ti, viviendo tu miserable vida en el manicomio.

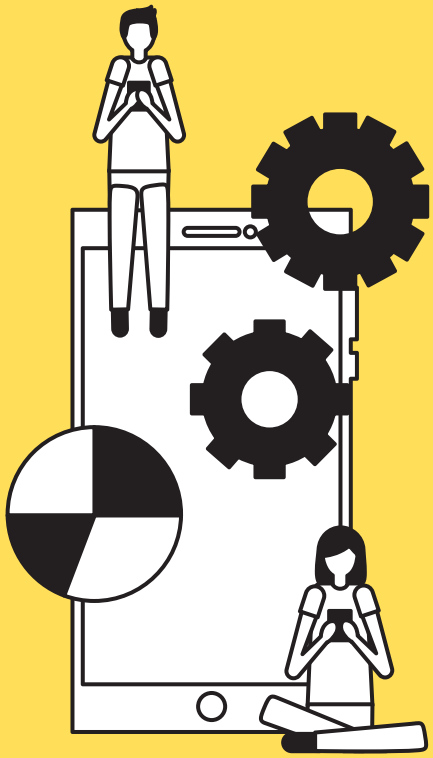

¡MUCHAS GRACIAS POR TU PARTICIPACIÓN!

EN PROVIDENCIA SOMOS CIUDANANOS(AS) DIGITAL SEGURO(AS)

SOY UN CIUDADANO(A) DIGITAL SEGURO(A)